Fuente de los Cuatro Caños, en Pastrana.

Cascada de Cívica, cerca de Masegoso.

# GUADALAJ

Vista desde el castillo de Zorita de los Canes.

# ARA

## *El río que nos lleva*

La primavera es la mejor época para viajar a la Alcarria. Te esperan tres cascos históricos sobresalientes, los de Pastrana, Brihuega y Cifuentes, y una naturaleza en estado de ebullición, desde el Mar de Castilla hasta los meandros del Tajo.

**Texto y Fotos:** Pepo Paz Saz

C2201_R5645_DVDVRUR[Guadalajara_1]_074_1.BK.indd 75 04/05/11 11:51

Plaza de la Guía, en Brihuega.

Fiesta medieval, en Torija.

Palazuelos del Río, entre Brihuega y Masegoso.

Cartel conmemorativo de Tendilla.

Panorámica de Cifuentes.

# Desde las vegas de Ungría

**1. Posada de los Antiguos Telares. 2. Caserío de Palazuelos. 3. Hospedería Princesa Elima. 4. La Felicidad de la Tierra.**

Si hay una comarca castellana que ha traspasado las fronteras gracias a un libro de viajes esa es la Alcarria. Las andanzas del Nobel Camilo José Cela por sus pueblos en los años cuarenta del pasado siglo han dado fama mundial a esta tierra cuajada de profundos valles donde reina uno sobre todos: el Tajuña.

Comienza tu recorrido en Torija, a un lado de la A-2, autovía del noroeste, y a 19 km de Guadalajara capital.

Su castillo, rehabilitado hace un par de años, acoge el CITUG (Centro de Interpretación Turística de la Provincia de Guadalajara). Los fines de semana abre de 10 a 20 h (los domingos hasta las 15 h). En su interior encontrarás varias salas que muestran la riqueza natural, monumental y etnológica de la provincia.

Pero es la torre del homenaje la que atesora un auténtico secreto: el Museo del Viaje a la Alcarria, un espacio donde se pone cara (fotográfica) a muchos de los personajes con los que tropezó Cela durante su periplo alcarreño.

Pasea por la plaza de la villa y asómate a la barbacana medieval desde la que se atisba el valle que conduce a Guadalajara: aquí celebró Carlos I el torneo del Paso Honroso.

## UN RÍO DESCONOCIDO

Desde Torija toma la GU-907, una comarcal que te conducirá primero hasta Valdegrudas y, luego, a Caspueñas. Este pueblo se sitúa en el lecho del valle del Ungría, el gran desconocido de la ruta. Se trata del típico cauce encajado en un profundo valle de este a oeste y muy poco explotado.

Desde Caspueñas puedes tomar una pista de tierra que llega hasta Atanzón. No te pierdas su rollo jurisdiccional, el más antiguo de la provincia. En sentido opuesto, dirección Brihuega, llegarás hasta Valdesaz. El Ungría, afluente del Tajuña, nace a dos pasos, en Fuentes de la Alcarria.

Sigue hasta Brihuega, el *Jardín de la Alcarria*. Por desgracia, los dieciochescos jardines de la Real Fábrica están cerrados al público y en estado de abandono.



C2201_R5645_DVDVRUR[Guadalajara_1]_074_1.BK.indd 76 04/05/11 11:52

José Antonio, en Princesa Elima.

## LA BUENA MESA ALCARREÑA

Si por algo tiene fama Brihuega es por las sabrosas propuestas de sus numerosos restaurantes. Para tapear, uno de los más bulliciosos es el bar Tres Damas (Atienza, s/n). La ración de migas cuesta 3,50 €. En el restaurante del hostal El Torreón (Pº de María Cristina, 7), donde se alojó Camilo José Cela en su día, la especialidad de la casa son las judías con oreja y el cabrito asado.
Y en el de la Hospedería Princesa Elima, José Antonio Cortijo te ofrece desde un delicioso arroz con bogavante hasta el tradicional cordero lechal asado al horno de leña.

# hasta el Tajuña

Aparca junto al parque donde se sitúa el rollo y la Puerta de la Cadena, el acceso norte de los cinco con que contaba la muralla medieval.

**HACIA LA ALCARRIA**

Calle abajo verás la Fuente de los Doce Caños o de *La Blanquina*, del siglo XVI. Cerca queda la Plaza del Coso, con el ayuntamiento y las Cuevas Árabes. La entrada a estas galerías cuesta 1 €. Para verlas, pregunta en la carnicería de los Hnos. Gutiérrez.

Visita también el castillo (actual cementerio), la plaza de la Guía y la iglesia de Santa María, con unas vistas magníficas sobre el valle del Tajuña.

Camino de Masegoso admira la cascada de Cívica. Luego, entra al Museo del Pastor, en Masegoso (☎ 949 81 74 15) y acércate hasta Cifuentes.

Su castillo es del siglo XIV y está rodeado por un abandonado parque. Admira el pórtico de Santiago de la iglesia del Salvador, puro románico del siglo XIII, y asómate sobre la plaza Mayor porticada desde los jardines próximos.

La Oficina de Turismo, centro de recepción de visitantes, está situada en el Claustro de San Blas (abre de 11 a 15 h y de 16.30 a 20.30 h).

De regreso al Tajuña tienes cinco paradas imprescindibles: Durón, Budía, el pintoresco Vallfermoso de Tajuña, la monumental Tendilla y el solitario monasterio de San Bartolomé, en Lupiana.

# *Dónde alojarse*

## POSADA DE LOS ANTIGUOS TELARES

Si quieres disfrutar de una auténtica bodega centenaria, la que ocultan los cimientos de este establecimiento rural no tiene desperdicio. Te la mostrarán José Manuel y Marisa, que lo dejaron todo en Madrid para levantar esta posada rural en uno de los pueblos más desconocidos de la Alcarria: Atanzón. Son 960 m² dedicados a sus clientes. Las habitaciones tienen suelo de tarima y una decoración un tanto ecléctica, ofrecen unas inmensas bañeras con hidromasaje y son espaciosas. Cuentan con un pequeño restaurante y spa propio. ▲▲▲

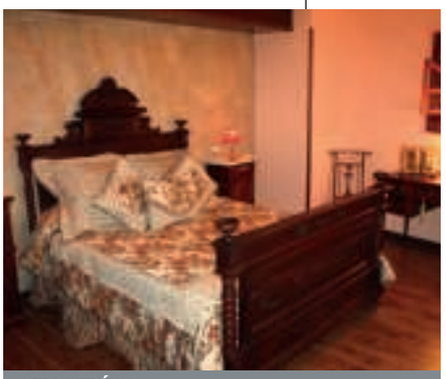

**ATANZÓN**
**8 habitaciones.**
**☎ 949 25 26 54.**
**Entre 60 y 80 €, con desayuno.**

## CASERÍO DE PALAZUELOS

Esta antigua casa de campo totalmente rehabilitada y rodeada por una finca de 10.000 m² está en Palazuelos del Río, a medio camino entre Brihuega y Masegoso. Junto al lugar pasa el cauce del Tajuña y hay una frondosa chopera. La casa es ideal para viajar en grupo, tiene capacidad para 12 personas y está totalmente equipada, desde la luminosa cocina hasta las habitaciones, decoradas con mimo a la manera rústica: cabeceros de forja, muebles restaurados y suelos de gres. El jardín tiene piscina, frutales y un manantial propio, y es una verdadera delicia. ▲▲

**PALAZUELOS**
**6 hab. 495 €/noche (casa completa).**
**☎ 629 34 48 93.**

## HOSPEDERÍA PRINCESA ELIMA

José Ramón y Conchi bautizaron a este establecimiento, con vitola de hospedería rural, rememorando una leyenda local: la de la aparición de una talla de la Virgen a la princesa mora Elima. Abrió en 2004, frente a la ruina de la Real Fábrica de Paños de Brihuega, y es un edificio de nueva planta y cuatro alturas que respeta la estética del sueño ilustrado, su sobriedad ornamental y el revoco asalmonado de la fachada. Por contra, el interior bebe de una actualizada tradición rústica protagonizada por ladrillo, forja, barro y madera. ▲▲▲

**BRIHUEGA**
**21 habitaciones.**
**☎ 949 34 00 05.**
**Entre 52 y 120 €.**

## LA FELICIDAD DE LA TIERRA

Todo en Torija conduce la mirada hacia la torre del homenaje de su castillo, una estampa que también verás desde las ventanas de esta casa rural de alquiler íntegro. La casa destaca por su recia estampa y es originaria del siglo XVIII. Fue restaurada en 2003 y cuidadosamente decorada con un aire rústico y cálido que la inunda por completo: viguería de madera vista, suelos de gres, chimenea, azulejos multicolores y detalles por doquier. Durante la semana también se alquila por habitaciones. ▲▲

**TORIJA**
**5 hab. 350 €/noche (casa completa).**
**☎ 949 32 20 95.**

**Precio por habitación doble y noche, salvo que se indique otra cosa.**
**Valoración: ▲ Aceptable ▲▲ Buena ▲▲▲ Muy buena ▲▲▲▲ Excelente**

Dique de Pareja, en Córcoles.

Parque Arqueológico de Recópolis.

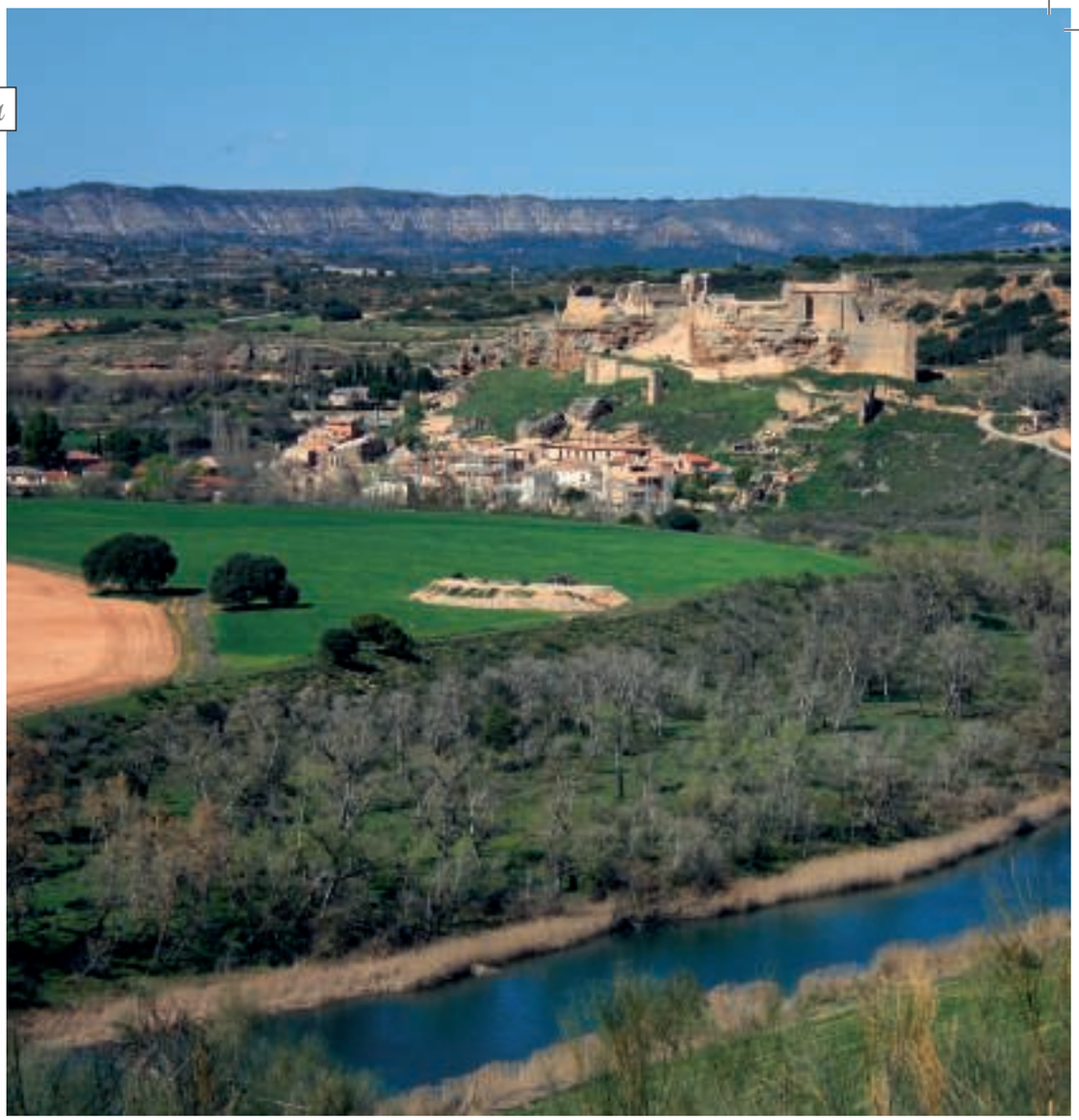

# Entre Mondéjar y Trillo

1.- Los Telares. 2.- La Princesa Llorona. 3.- Posada de Zorita. 4.- El Canónigo.

Tiene este recorrido un claro protagonista: el Tajo, que casi marca el límite con la vecina Cuenca.

Empieza en Mondéjar –con la torre del templo de Santa Mª Magdalena y su convento de San Antonio, el primero renacentista de Castilla– y haz un alto en las Bodegas Mariscal (☎ 949 38 51 38), que realizan visitas guiadas y catas.

Mondéjar perteneció a la Comunidad de Villa y Tierra de Almoguera, siguiente parada. En el centro de este pueblo verás los restos del que fuera castillo calatravo destruido a mediados del siglo XV por Ramirez de Guzmán. Y, en el cementerio, el ábside de una ermita de factura románica.

Sigue hasta Zorita de los Canes y su castillo y cruza la muralla por el arco, frente a la reserva fluvial y la zona de información (fines de semana, de 11 a 14 h y de 16 a 19 h).

Cerca está el Parque Arqueológico de Recópolis (☎ 949 37 68 98; 4 €), uno de los pocos yacimientos visigodos que quedan en España. Abre de 10 a 14 h y de 17 a 21 h; en el Centro de Interpretación podrás ver un audiovisual.

## LA DAMA SE ESCONDE

Pastrana es la referencia monumental del itinerario. Todo aquí gira en torno a doña Ana de Mendoza y de la Cerda, Princesa de Éboli.

El palacio está en la Plaza de la Hora y a la izquierda, sobre la muralla, queda un balcón enrejado donde cada día, durante una hora y por mandato de Felipe II, podía asomarse la dama en su encierro.

La zona de tapeo empieza en la calle Mayor. Casa Seco (nº 36) es el local con más historia de la villa y tiene un chorizo delicioso: una parada antes de seguir hacia la Casa del Concejo y la Colegiata.

No te pierdas el Museo Parroquial, repleto de riquezas, entre ellas una colección de tapices góticos. Tampoco la cripta-panteón de los Duques. Admira luego la fuente de los Cuatro Caños, los barrios del Albaicín y de San Francisco o la casa de la sinagoga. Y compra los típicos *borrachos* en la pastelería Éboli (Mayor, 11).

Camino del Tajo para en el Museo de Recuerdos de Santa Teresa y San Juan de la Cruz (☎ 949 37 00 57), en el antiguo convento de Carmelitas, hoy Hospedería Real (*www.hosteriasreales.com*).



C2201_R5645_DVDVRUR[Guadalajara_1]_074_1.BK.indd 78 04/05/11 11:53

Panorámica de Zorita de los Canes.

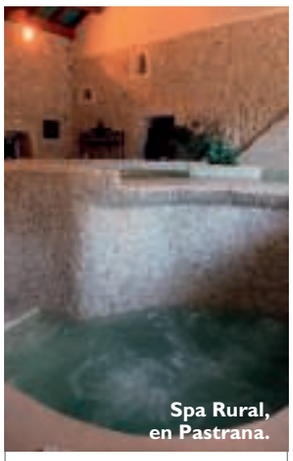

Spa Rural, en Pastrana.

## RELAX 100% ORGÁNICO

Hace 7 años, Inés Dueñas rehabilitó el molino de aguas del siglo XVII que surtía a la red de acequias de Pastrana y lo convirtió en un espacio de relax. Aquí tienes piscinas termales de piedra con masajes subacuáticos, baños de vapor con esencias de miel, uva, aceite o granada, un hamman, camas turcas, sala dúo para masajes a parejas y tratamientos para cuidar la piel a base de productos ecológicos. Desde 35 €/persona. Información: ☎ 902 36 41 17 y *www.sparural.com*.

Bodegas Mariscal, en Mondéjar.

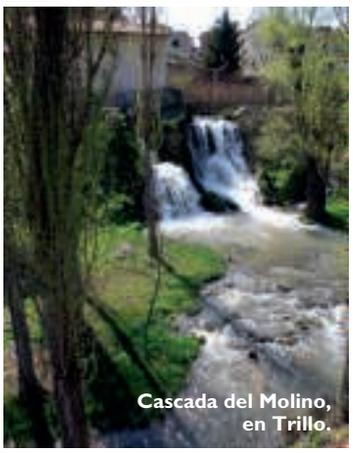

Cascada del Molino, en Trillo.

La carretera enfila h asta Sacedón, capital del Mar de Castilla: 50 km de costa interior donde Ecomillans Multiaventura (☎ 949 35 17 80) organiza rutas en velero y piraguas.

Acércate a Córcoles y visita el monasterio cisterciense de Monsalud (☎ 949 88 50 50), del siglo XII, un capricho románico. Después, rodea el Dique de Pareja a pie o disfruta de su Plaza Mayor.

Río arriba, el camino conduce a dos pueblos poco conocidos: Chillarón del Rey, en un precioso emplazamiento, y Mantiel, con su observatorio astronómico (☎ 949 35 74 76). La actividad nocturna es gratuita pero previa cita.

La ruta termina en Trillo, junto a la cascada y el Centro de Interpretación de la Energía Prometeión (☎ 949 81 53 63 y *www.prometeion.com*).

# *Dónde alojarse*

## LOS TELARES

Milagros abrió en 2004 este hostal rural en el barrio de Los Telares (en referencia a la antigua actividad que se realizaba en el mismo, ya abandonada). Se trata de un edificio de nueva planta, con tres alturas y las habitaciones distribuidas de manera aleatoria. Las mejores están bajo cubierta, como la nº 304, con dos espacios, una pequeña cocina y un baño con jacuzzi. La decoración tiende a la sobriedad, con ambiente pulcro y tranquilo y la bodega, con patio exterior, merece una especial mención. Es ideal si viajas con amigos. ▲▲

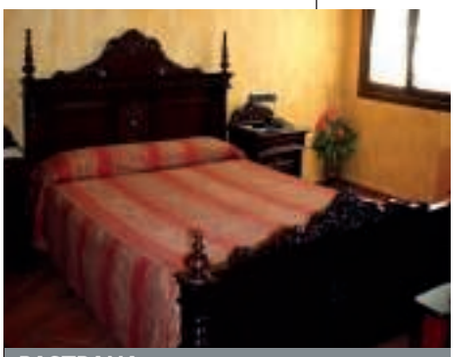

**PASTRANA**
**9 dobles y 3 suites.**
**☎ 949 37 07 48.**
**Entre 60 y 70 €, con desayuno.**

## LA PRINCESA LLORONA

Hace dos años que Beatriz puso en marcha uno de los sueños de su vida: montar una casa rural en un pueblo perdido, de esos donde el pan llega en furgoneta y donde sólo te despierta el canto del gallo. El lugar lo encontró en la parte más alta de Chillarón del Rey, junto a la románica iglesia parroquial. Sobre el solar original se levanto esta vivienda de tres plantas donde todo remite a lo rústico: las vigas de madera y los muros de piedra vistos, el mobiliario, las colchas y, sobre todo, el cielo estrellado que se disfruta desde su terraza. La amplitud y comodidad están garantizadas en esta casa. ▲▲▲

**CHILLARÓN DEL REY**
**5 habitaciones.**
**☎ 619 56 80 95.**
**Desde 300 €/noche (alquiler completo).**

## POSADA DE ZORITA

El ayuntamiento puso en marcha hace diez años esta posada rural en pleno casco histórico de la villa de Zorita y, desde hace 7, Ana es quien lleva las riendas. Está situada a los pies de las ruinas del castillo y con el cauce verdeante del Tajo a sus pies. Cuenta con una habitación con acceso para discapacitados, mucha luz y aires castellanos, así como un gran salón con chimenea, zona de lectura y juegos de mesa. Lo mejor: su cercanía al Parque Arqueológico. Ofrece servicio de alquiler de bicicletas. ▲▲

**ZORITA DE LOS CANES**
**15 habitaciones.**
**☎ 949 37 63 43.**
**Desde 48 €, con desayuno.**

## EL CANÓNIGO

Esta casona solariega del siglo XVIII, que perteneció a un canónigo de Sigüenza, la gestionaba el ayuntamiento, pero hace 4 años que Juan Carlos, un amante del pueblo, se hace cargo de ella. Está en pleno casco urbano de Mantiel, junto al templo parroquial, y es amplia, con un gran patio con cenador y barcaboa. Sus estancias tienen baño propio y están totalmente equipadas. Juan Carlos prepara desayunos, comidas y cenas caseros, bajo encargo. Es ideal para visitar el observatorio astronómico. ▲▲

**MANTIEL**
**7 habitaciones.**
**☎ 949 35 75 02.**
**Por 60 € (desayuno incluido).**

**Precio por habitación doble y noche, salvo que se indique otra cosa.**
**Valoración: ▲ Aceptable ▲▲ Buena ▲▲▲ Muy buena ▲▲▲▲ Excelente**